ACTUAILES.fr

Bimensuel d'actualités des 10-15 ans

Mercredi 30 novembre 2016 n° 60

abonnement gratuit sur
actuailes.fr

Les résultats des primaires p. 3

La Cour d'assises p. 6

La Francophonie à Madagascar p. 19

Une histoire de mouton p. 20

Les extraterrestres du rugby p. 22

Alain Juppé et François Fillon après l'annonce des résultats.© Gonzalo Fuentes/Reuters

Primaires de la Droite et du Centre

Les résultats

Le suspense aura duré jusqu'à la dernière minute ! Mais François Fillon, 62 ans, a finalement largement remporté la primaire de la Droite et du Centre dimanche 27 novembre 2016 avec 66,5 % des suffrages.

L'autre finaliste était Alain Juppé, 71 ans (33,5 % des voix). Tous deux avaient été sélectionnés pour le second tour à l'issue du premier tour du 20 novembre dernier, avec 44,1 % des suffrages pour Fillon et 28,6 % pour Juppé. Les autres candidats du premier tour étaient : Nicolas Sarkozy (20,6 %), Nathalie Kosciusko-Morizet (2,6 %), Bruno Le Maire (2,4%), Jean-Frédéric Poisson (1,5 %) et Jean-François Copé (0,3 %).

François Fillon est donc devenu officiellement le candidat de la Droite et du Centre pour la prochaine élection présiden-tielle (printemps 2017), sans qu'il soit toutefois possible de dire quels seront les autres candidats qui se présenteront face à lui (y compris à Droite et au Centre) !

Sa victoire a déjoué la quasi-totalité des sondages qui donnaient Alain Juppé gagnant tout au long de la campagne des primaires. Cette erreur des sondeurs français rappelle celle des sondeurs britanniques (victoire du *Brexit*) et américains (victoire de Donald Trump).

Les finalistes du second tour avaient pour point commun d'avoir été Premier ministre d'un ancien gouvernement : 2007 à 2012 pour Fillon, sous le président Sarkozy, et 1995 à 1997 pour Juppé, sous le président Chirac. Les autres candidats à la primaire avaient tous été ministres, sauf Jean-Frédéric Poisson, président du Parti chrétien démocrate.

François Fillon est donc devenu officiellement le candidat de la Droite et du Centre pour la prochaine élection présidentielle.

La forte mobilisation des électeurs à cette primaire a surpris les organisateurs comme les journalistes. Les estimations de participation pour le premier tour tournaient en effet autour de 3 millions d'électeurs, alors qu'ils ont finalement été plus de 4 millions à se déplacer dans les bureaux de vote, ce qui renforce la légitimité de François Fillon ainsi choisi par un grand nombre de Français (dont 15 % d'électeurs de Gauche, d'après une analyse à l'issue du premier tour).

Une idée importée

Succès populaire avec plus de 4 millions de votants au premier tour, les primaires sont pourtant un événement récent dans la vie politique française, initié par la Gauche lors de la désignation du candidat pour l'élection présidentielle de 2012.

On distingue deux types de primaires : les primaires dites fermées, réservées aux adhérents des partis organisateurs, et les primaires ouvertes, où tous les citoyens inscrits sur les listes électorales peuvent voter.

Si la désignation du candidat représentant un parti à la suite d'un vote est une chose nouvelle en France, elle est un processus très courant dans de nombreux pays à travers le monde. Ainsi, l'année 2016 a été marquée par les primaires aux États-Unis, les Républicains ayant désigné Donald Trump et les Démocrates, Hillary Clinton. Le recours à des élections primaires s'est imposé aux États-Unis au cours du XXe siècle ; elles sont plus ou moins ouvertes selon les États. D'autres pays, comme l'Italie, le Canada, ont aussi recours à ce mode désignation.

Les primaires ne concernent pas uniquement les élections présidentielles et peuvent avoir lieu pour tous les niveaux électoraux (désignation d'un candidat pour des élections municipales, législatives, *etc.*).

La volonté d'organiser des primaires résulte d'un souhait d'avoir des électeurs plus directement associés aux prises de décision et de sortir des logiques d'appareils politiques. Cela n'allait pas de soi initialement, car le rôle des partis est précisément d'organiser la vie politique en France. En outre, le problème du secret des opinions politiques se pose. En effet, les électeurs, après avoir voté, signent les registres électoraux*. Le risque est de pouvoir deviner la sensibilité politique d'un citoyen en regardant la liste des signataires.

Cependant, devant le succès des élections et l'intérêt des électeurs, les principaux *leaders* politiques semblent s'être ralliés à ce principe. À tel point que des personnalités issues de la société civile (des « non-professionnels » de la politique) veulent organiser une primaire citoyenne afin de désigner un candidat à l'élection présidentielle. Par exemple, *La Primaire des Français* (qui rassemble différents partis et mouvements dirigés, entre autres, par Corine Lepage ou Jean-Marie Cavada) veut présenter à l'élection présidentielle des candidats n'ayant jamais été condamnés, ayant travaillé cinq ans en entreprise et n'ayant pas exercé plus de douze ans de mandats électoraux.

Ce mouvement est encore à l'état de projet.

* **Registres électoraux :** en France, sont automatiquement inscrites sur les listes électorales toutes les personnes de nationalité française, majeures et jouissant de leurs droits civils et politiques. En 2016, 44,6 millions d'électeurs sont inscrits.

2025 Exposition universelle

Cette semaine, la France s'est portée officiellement candidate pour organiser à Paris en 2025 l'Exposition universelle. Le président de la République a envoyé une lettre dans ce sens au bureau international des Expositions, une instance en charge de choisir le pays organisateur.

Notre pays entretient une relation particulière avec ces expositions. Plusieurs se sont déroulées en France. Pendant l'exposition, chaque pays est représenté par un pavillon, souvent assez original et construit de manière temporaire.

Cela signifie que les infrastructures sont sensées être démontées après les quelques mois d'exposition. Il n'était pas prévu que la tour Eiffel perdure au-delà de 1889 ni le palais de Chaillot (situé en haut du Trocadéro à Paris) au-delà de 1937.

Chaque pays est libre de montrer ce qu'il veut pour le représenter : innovation, produits technologiques ou culturels. Les pays aiment présenter leurs habitats traditionnels en stuc ou en plâtre, un faux chalet suisse par exemple. Les pays participants sont fiers d'y présenter leur culture et des inventions qui pourraient, dans le futur, modifier le quotidien.

Pour l'exposition de 2025 à laquelle la France est candidate, le thème choisi par notre pays est « *La connaissance à partager, la planète à protéger* ». Pour préparer cet événement, si la France est retenue, Paris et la région Île-de-France ont décidé de construire un nouveau métro en périphérie de la capitale. Plusieurs autres villes françaises pourront aussi participer. L'exposition pourrait se tenir du 1er mai au 30 octobre 2025.

Le saviez-vous ?

Londres organise la première exposition universelle en 1851. Des expositions nationales existaient déjà avant cette date, mais avaient pour unique objectif de promouvoir l'industrie nationale et celles des colonies. En 1851, la grande nouveauté était dans le fait d'inviter d'autres nations à présenter ses propres produits. La France de Napoléon III y a tenu une grande place, symbolisée par un célèbre bâtiment tout en verre.

Paris accueillit entre 1855 et 1937 cinq expositions universelles, deux expositions coloniales et une exposition internationale. La dernière exposition universelle a eu lieu en 2015 à Milan en Italie. La prochaine se tiendra en 2020 à Dubaï, aux Émirats arabes unis.

Vendée Globe

Venez assister aux vacations radios des *skippers* en pleine mer au PC de la course situé au pied de la tour Eiffel. Le numéro précédent d'*Actuailes* avait évoqué leur départ des Sables-d'Olonne le 6 novembre dernier. À 12h, tous les jours, vous pouvez gratuitement écouter pendant une trentaine de minutes les *skippers* et visionner des vidéos qu'ils ont envoyées par Internet. C'est en direct !

Une enquête de plus de huit mois a permis d'arrêter le week-end des 19 et 20 novembre sept présumés terroristes de 29 à 37 ans à Marseille et Strasbourg. 418 individus liés à des réseaux terroristes ont été interpellés depuis le début de l'année 2016 en France.

LES CHIFFRES DE LA QUINZAINE

La saison des sports d'hiver débutent avec un peu d'avance grâce aux chutes de neige importantes de la mi-novembre en altitude. La France compte **250** stations de ski, qui ont vendu **52** millions de forfaits journaliers !

Surprise : un cachalot mort de **14** mètres a été découvert à proximité du port du Havre, échoué à l'entrée de l'estuaire de la Seine. Le mammifère de quinze tonnes va être découpé en morceaux. Un cachalot peut vivre jusqu'à **70** ans, il en existerait environ **2** millions dans le monde. Particularité : il peut plonger pendant deux heures d'affilée.

© Maison de l'Estuaire.

Virginie Terrier

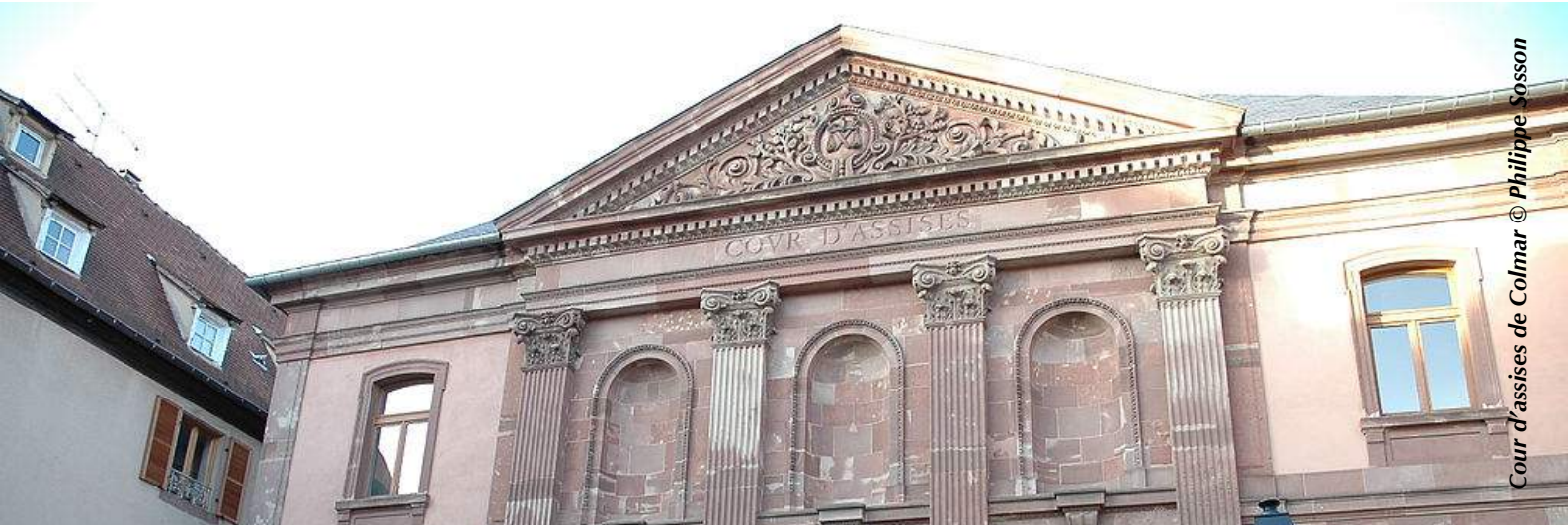

Cour d'assises de Colmar © Philippe Sosson

Comment fonctionne une Cour d'assises

En France, il y existe plusieurs sortes de tribunaux. Parmi ceux-ci, nous entendons souvent parler dans les médias de la Cour d'assises. Comme c'est le cas pour le procès autour de la petite Fiona, puisque c'est la Cour d'assises de Riom qui a jugé, ces deux dernières semaines, la mère et le beau-père de cette petite fille. Ce procès est donc l'occasion de se demander ce qu'est la Cour d'assises et comment elle fonctionne.

La Cour d'assises est le tribunal compétent pour juger des crimes, c'est-à-dire les actes les plus graves comme, par exemple, les meurtres, les assassinats*, les viols ou encore les vols avec une arme.

Il existe une Cour d'assises par département qui se réunit environ une fois par trimestre, mais parfois plus souvent, comme à Paris où la Cour d'assises se réunit tous les quinze jours. Au cours de cette session, plusieurs affaires sont jugées.

Elle est composée de trois juges professionnels, d'un avocat général** et d'un jury composé de six personnes (les jurés). Les personnes compo-sant le jury sont des personnes âgées de plus de 23 ans, qui sont inscrites sur les listes électorales et qui ont été tirées au sort par les mairies des villes et villages composant le département.

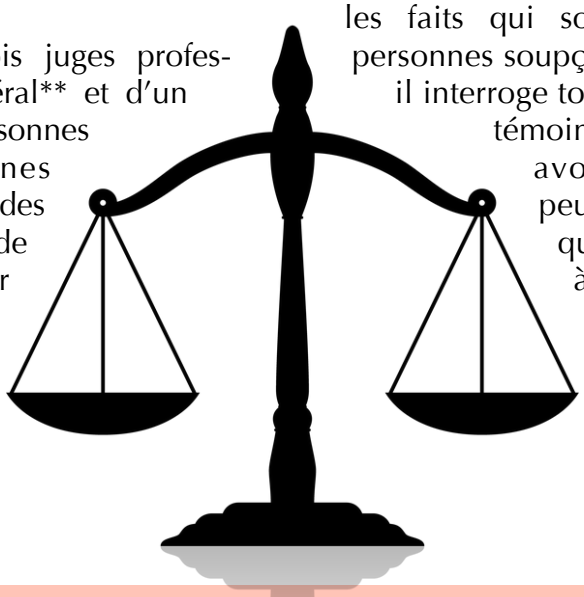

Au total, vingt-cinq jurés principaux et dix jurés suppléants se présentent à chaque session d'assises. Au début de chaque procès, six jurés sont tirés au sort parmi cette liste de trente-cinq personnes. La défense peut récuser, c'est-à-dire refuser, quatre personnes et l'avocat général trois personnes. Une fois le jury composé, le procès peut commencer.

Un procès se déroule de la façon suivante. D'abord le président de la Cour d'assises, c'est-à-dire le magistrat qui préside, rappelle les faits qui sont reprochés à la ou les personnes soupçonnée(s) d'un crime. Ensuite, il interroge tour à tour les accusés, puis les témoins et enfin les experts. Les avocats et l'avocat général peuvent bien entendu poser des questions. Les jurés aussi, mais à condition qu'ils en aient demandé l'autorisation et que leur question soit neutre, c'est-à-dire qu'on ne perçoive aucun parti-pris de leur part.

***Assassinat :** meurtre avec préméditation, c'est-à-dire avec l'intention de tuer.
****Avocat général :** nom donné au procureur devant la Cour d'assises : magistrat qui représente la société et requiert l'application d'une peine à la fin d'un procès à travers une plaidoirie qui s'appelle « un réquisitoire ».

Ensuite, l'avocat général fait son réquisitoire, c'est-à-dire qu'il rappelle les faits et demande l'application d'une peine ou la relaxe (la libération de la personne poursuivie). Le procès se termine par la plaidoirie de l'avocat de la défense.

Après le procès, les jurés et les magistrats délibèrent ensemble et déterminent la peine applicable ensemble. Les jurés donnent leur avis de façon confidentielle. La Cour d'assise fonctionne ainsi, à quelques changements et améliorations prés, depuis la Révolution française.

Régulièrement, le fonctionnement de la Cour d'assises fait l'objet de critiques. Certains experts pensent que les jurés ne peuvent pas être parfaitement objectifs, car ils ne sont pas professionnels et qu'ils ne sont pas capables d'assurer une bonne justice, influencés qu'ils sont par les médias et le grand nombre de reportages quotidiens sur les fais divers.

Mais, pour l'instant une réforme de la Cour d'assises ne semble pas être à l'ordre du jour.

Attention, il existe aussi une Cour d'assises spéciale qui se réunit à Paris et qui est compétente pour les crimes commis en matière de terrorisme et de trafic de stupéfiants en bande organisée. Cette Cour d'assises est uniquement composée de magistrats professionnels. Nous aurons peut-être l'occasion de reparler de celle-ci dans un autre numéro d'Actuailes.

Aidez-nous à régler notre webmaster, il nous manque 600 € !

Faites un don !

Il y a deux ans, nous avons pu créer le site **www.actuailes.fr** grâce à votre générosité.
Nous passons par l'intermédiaire d'un webmaster pour le gérer.
Mais il nous manque 600 € pour régler l'entretien annuel.
Nous devons les récolter avant Noël, afin d'honorer notre facture.
Aidez-nous !

Je souhaite adhérer à l'association « Les amis d'**Actuailes** ».
Nom :..... Prénom :.....
Adresse :.....
Courriel .....
Ci-joint un chèque de ..... euros (à l'ordre de « Les amis d'Actuailes », cotisation minimum de 15 euros).
À....., le..... Signature :
À envoyer à **Actuailes**, 13, avenue de la Paix 78230 Le Pecq.

Anne-Sophie Biclet

La santé,
un sujet pour les candidats en 2016… et 2017 !

Au cours des débats entre les candidats à la primaire de la Droite et du Centre, la question de la santé a été présentée comme une préoccupation majeure pour les Français. Les candidats ont tous affirmé vouloir augmenter le nombre de médecins pour améliorer la prise en charge des malades, et cela paraît essentiel. Mais ce n'est pas le seul défi à relever. En voici quelques autres…

Le manque de médecins

Effectivement, si le nombre de médecins est resté assez stable en France (près de 200 000) entre 2015 et 2016, il va baisser tous les ans jusqu'en 2025 au moins. Le nombre de généralistes* a diminué de 8 % et dans certains départements comme l'Île-de-France de près de 18 %, alors que le nombre de spécialistes** a augmenté. La répartition des médecins est très variable en fonction des régions. Et il y a un manque très important dans le centre de la France alors que le Sud et l'Ouest ont plus de médecins par habitant.

Les malades psychiatriques abandonnés

L'OMS (Organisation mondiale de la santé) estime qu'une personne sur cinq est touchée par une maladie psychiatrique, c'est-à-dire qui touche les émotions, le rapport avec l'environnement et les autres, la façon de réfléchir (comme la dépression, l'autisme, la bipolarité***). Or, le nombre de médecins psychiatres et de places d'hospitalisation pour les malades les plus sérieux est ridiculement faible.

Le budget de la recherche dans ce domaine représente 2 % seulement de la recherche médicale. Beaucoup de médecins français, généralistes ou psychiatres, ne sont pas suffisamment formés au dépistage de ces maladies ou à des prises en charge plus récentes. Du coup, le diagnostic est fait tardivement alors que plus on est rapide, plus on est efficace. Il faut investir en temps et en argent dans ce domaine, rapidement ! Savez-vous qu'il est probable que près de 25 % des personnes emprisonnées ont en fait besoin d'un traitement psychiatrique ?

Les soins palliatifs insuffisants

La loi prévoit depuis 2008 un développement des unités de soins palliatifs pour accompagner le mieux possible la fin de la vie et les souffrances majeures des patients. Pourtant, trop peu d'unités ont été créées et de médecins formés, ce qui amène à des prises en charge difficiles pour tout de monde, les médecins comme les patients (qui peuvent du coup voir l'euthanasie comme une bonne solution). Il faut développer ces soins qui pourraient aussi prendre en charge des patients en partie chez eux ou dans une maison de retraite, afin que la fin de la vie soit plus sereine.

Voilà quelques points importants, il y en a bien d'autres, à aborder avec ceux qui souhaitent nous gouverner !

*Le médecin généraliste ou médecin de famille est celui qui soigne en « première ligne » les maladies les plus fréquentes, qui touchent tous les organes.
**Le médecin spécialiste s'est formé en particulier pour un type d'organe (le gastroentérologue pour les organes de la digestion, le pneumologue pour les poumons…) ou un type de maladie (le cancérologue, le psychiatre) ou un âge de la vie (pédiatre pour les enfants, le gériatre pour les personnes âgées) : il soigne les maladies dans ce domaine seulement.
***La bipolarité est une maladie psychiatrique où on alterne des moments de dépression et des moments de « manie », c'est-à-dire d'excitation et d'euphorie psychique.

Mikaël de Talhouët

« La fortune a pour main droite l'habileté et pour main gauche l'économie », proverbe italien.

Vinci, victime d'une attaque informatique

Comment un faux communiqué peut être à l'origine de la perte de plusieurs milliards d'euros…

L'histoire est digne d'un scénario de film américain. Mais malheureusement pour *Vinci*, l'incident est bien réel. Le 22 novembre, un communiqué de presse est publié, dans lequel il est mentionné que le directeur financier du groupe français a été licencié pour avoir commis de graves erreurs d'écritures comptables.

Un deuxième communiqué, usurpant l'identité du directeur de la Communication de *Vinci*, annonce que l'entreprise « a été victime d'une très grande tentative de désinformation ». Enfin, un troisième communiqué est envoyé peu après et revendique l'opération en dénonçant les conditions de travail des ouvriers népalais et indiens qui travaillent pour *Vinci* sur des chantiers de construction au Qatar.

Il s'agit bien de faux communiqués et *Vinci* s'est empressé de démentir ces propos. L'entreprise a porté plainte contre X et l'autorité des marchés financiers s'est emparée du dossier. Mais ces pirates informatiques ont asséné un coup violent à ce géant mondial de la construction et des concessions, qui emploie aujourd'hui 185 000 collaborateurs et réalise un chiffre d'affaires de près de 40 milliards d'euros par an. À peine le communiqué relayé par les agences de presse, l'action *Vinci* dévisse en bourse et perd plus de 18 % en quelques dizaines de minutes, soit l'équivalent de 7 milliards d'euros !

> De puissants ordinateurs sont capables d'analyser cours et communiqués boursiers et de vendre et acheter dans des délais très courts.

Cette chute brutale et soudaine du capital de l'entreprise est due en grande partie à la présence, depuis une quinzaine d'années, de puissantes machines informatiques sur les marchés financiers. Celles-ci, au moyen de logarithmes très complexes, sont capables d'analyser les cours de bourse et même les mots-clés des communiqués et de procéder dans des délais extrêmement courts (de l'ordre de la nanoseconde) à des ordres de vente ou d'achat.

Ainsi, la publication des faux communiqués de *Vinci* a été l'élément déclencheur qui a provoqué *via* ces algorithmes des ordres de vente de façon très rapide et massive.

Carl-Wilhelm von Lüneth

Allemagne

L'audace d'un quatrième mandat

« Un des traits de caractère les plus prégnants de la chancelière allemande, Angela Merkel, est d'attendre souvent plus longtemps que d'autres avant de prendre une décision », relève *The Washington Post*.

Cette attitude lui a toujours permis de prendre son temps pour étudier les vents politiques et changer de cap quand c'est nécessaire. Dimanche, la femme politique qui dirige le gouvernement allemand depuis onze ans a décidé qu'il était temps d'annoncer son projet peut-être le plus ambitieux de sa carrière politique : une candidature pour un quatrième mandat comme chancelière. Moins de deux semaines après l'élection de Donald Trump aux États-Unis, elle apparaît comme la dirigeante occidentale la plus à même de défendre des valeurs libérales. Malgré les récents reproches dont elle a fait l'objet dans la gestion des populations migrantes affluant en Allemagne, sa décision de briguer un nouveau mandat sera pourtant accueillie avec soulagement.

Suisse

Sortir du nucléaire

Cinq ans après l'Allemagne, la Suisse s'apprêtait à mettre fin rapidement à l'atome. Dimanche 27 novembre, le peuple helvète était appelé aux urnes pour une votation[1] : décider de la « sortie programmée de l'énergie nucléaire ». 54,23 % contre 45,77 % de Suisses ont rejeté ce référendum, initiés par les Verts. Il n'y a eu que 44,8 % de participation : l'enjeu ne portait pas sur l'avenir du nucléaire en Suisse, mais uniquement sur un calendrier de fermeture.

Le pays compte quatre centrales et cinq réacteurs, qui produisent en moyenne 40 % de l'énergie suisse. Si le oui l'avait emporté, la première centrale de Beznau[2] aurait fermé ses portes dès 2017, celle de Gusgen en 2024 et celle de Leibstadt en 2029. Quant à la centrale de Mühlberg, le résultat du référendum ne changera rien, elle s'arrêtera en 2019.

Les autorités helvétiques ont en effet décidé, il y a cinq ans déjà, de sortir du nucléaire, dans la foulée de la catastrophe nucléaire de Fukushima au Japon, provoquée en mars 2011 par un tsunami meurtrier. Elles n'ont toutefois pas fourni de calendrier précis, se contentant de promettre de fermer les réacteurs au fur et à mesure qu'ils approchent de leur fin de vie.

1. Une votation désigne en Suisse en particulier l'action de voter.
2. L'une des plus anciennes centrales au monde qui compte deux réacteurs. Le plus vieux, construit en 1969, est à l'arrêt depuis mars 2015, depuis que des centaines de petits trous ont été réparés dans la cuve de pression.

La Francophonie à Madagascar

Le XVIe sommet de la Francophonie s'est tenu le 26 et le 27 novembre à Antananarivo. L'organisation qui rassemble les pays francophones ou amis de la francophonie compte près de quatre-vingt états membres ou associés, ce qui représentent environ un milliard de personnes, dont 270 millions sont réellement francophones. Vingt-neuf des cinquante-quatre membres de plein droit sont des pays d'Afrique.

Alors qu'entre trente et quarante chefs d'État et de gouvernement étaient attendus sur la « Grande Île », seulement vingt sont finalement venus au rendez-vous.

Lors du sommet, le Premier ministre canadien, Justin Trudeau, a évoqué le thème de la radicalisation des jeunes menant au terrorisme. Il s'agit là d'un thème sur lequel s'est aussi attardé le président français, François Hollande. Celui-ci a soutenu que la langue partagée par la francophonie était celle de la raison et de la liberté, des idéaux que « ne comprennent pas » les terroristes.

Le terme francophonie est apparu pour la première fois vers 1880, lorsqu'un géographe français, Onésime Reclus, l'utilise pour désigner l'ensemble des personnes et des pays parlant le français. On parle désormais de francophonie avec un « f » minuscule pour désigner les locuteurs de français et de Francophonie avec un « F » majuscule pour figurer le dispositif institutionnel organisant les relations entre les pays francophones.

MADAGASCAR

Madagascar est une très grande île au sud-est de l'Afrique dans l'océan Indien. Elle est séparée du continent par le détroit du Mozambique. C'est une ancienne colonie française devenue progressivement indépendante entre 1958 et 1960.

Ses habitants, les Malgaches, ont souvent des noms très longs. Le président actuel s'appelle ainsi Hery Rajaonarimampianina.

« Il est bon de se coucher loin du monde vers Dieu, pour se lever en Lui », saint Ignace d'Antioche.

Le Royaume marocain boude !

Mur séparant le Maroc du Sahara occidental contrôlé par le *Front Polisario*.

Coup de théâtre au 4e Sommet[1] arabo-africain du 23 novembre ! Le Maroc a claqué la porte de cette réunion, protestant contre la présence d'une délégation de la République arabe sahraoui démocratique (RASD) qu'il ne reconnaît pas. Pourquoi ?

Il était une fois…

– **Un espace géographique**, grand comme la moitié de la France, bordé par le Maroc, l'Algérie et la Mauritanie. Le Maroc soutient qu'il fait partie de ses provinces, pour des raisons historiques datant de l'époque des sultans. Toutes les tribus locales ne sont pas de cet avis.

– **Une histoire coloniale**. Au XVIe siècle, le Sahara occidental est contrôlé par les sultans marocains. À la fin du XIXe siècle, l'Espagne place ce territoire sous son « protectorat » (sorte de colonie).

– **Une histoire conflictuelle**. En 1965, l'ONU pousse les Espagnols à décoloniser le Sahara occidental. C'est à ce moment que les voisins pointent leur nez. Ils veulent mettre la main sur ce territoire, riche en phosphate et doté d'une façade maritime. En 1975, les accords de Madrid confient les deux tiers Nord du Sahara occidental au Maroc et le reste à la Mauritanie.

Refusant cette partition, plusieurs tribus sahraouies[2], soutenues par l'Algérie déçue par les accords de Madrid, créent le *Front Polisario* qui proclame l'indépendance de la RASD en 1976. Il engage des combats, notamment contre le Maroc qui érige un mur de défense, composé

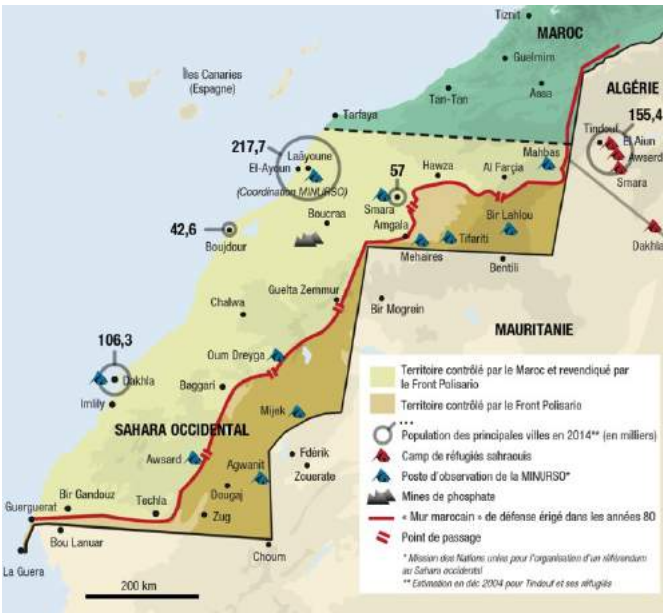

de remblais de sable de trois mètres de haut protégés par des champs de mines et des fortifications. En 1991, un cessez-le-feu est signé entre le *Front Polisario* et le Maroc qui, depuis lors, contrôle et administre environ 80 % du territoire. Le statut du reste de cette région n'est toujours pas déterminé au niveau international, même si l'Union africaine reconnaît la RASD.

Tout ceci explique la réaction du Maroc lors de ce dernier sommet organisé par l'Union africaine.

1. En politique, un sommet est une rencontre entre chefs d'État.
2. Un Sahraoui est un habitant de cette région.

Fidel Castro

Disparition d'un dictateur célèbre

Le 25 novembre 2016, Fidel Castro décède. Alors que les autorités cubaines décrètent un deuil national de neuf jours, les nombreux Cubains vivant à Miami, aux États-Unis, fêtent, au contraire, la mort d'un homme synonyme de brutalité et d'exil.

Fidel Castro est connu comme le « père de la Révolution cubaine », célèbre pour sa barbe, ses cigares, ses longs discours et ses défis lancés aux États-Unis. En 1953, il stimule dans son pays la révolte armée contre le régime du président Batista. Ce dernier, lui-même arrivé au pouvoir par un coup d'état, est soutenu par les États-Unis parce qu'il est anti-communiste. En pleine « Guerre froide » (qui oppose deux « blocs » : l'un « communiste » dirigé par l'Union soviétique et l'autre « occidental » emmené par les États-Unis), être « pour » ou « contre » le communisme suffit à définir les alliances.
En 1959, Castro, âgé de 32 ans, parvient à chasser Batista du pouvoir tout en annonçant vouloir promouvoir la liberté vue notamment comme la lutte contre les États-Unis. Il remplace donc le régime politique en place **par un État socialiste et son mouvement révolutionnaire devient le Parti communiste cubain** qui entretient naturellement des liens avec l'Union soviétique communiste. L'État se déclare officiellement athée.

Cuba devient un symbole de la Guerre froide. L'orientation communiste de Cuba inquiète tant les USA qu'ils soutiennent, en 1961, une invasion militaire de l'île, proche et menaçante, par un débarquement dans la célèbre « baie des Cochons ». Castro parvient à contrer cette tentative et devient alors un « héros » national et un **modèle pour différents mouvements révolutionnaires à travers le monde**. Cela se concrétise, par exemple, par l'aide (soldats, conseillers, médecins, matériels) apportée à de nombreuses rébellions en Amérique du Sud mais aussi en Afrique, comme en Algérie contre la France, ou en Angola où près de 60 000 militaires cubains feront la guerre.

Cuba devient surtout un allié précieux de l'URSS comme le reflète l'épisode de la « crise des missiles » de 1962 : les Soviétiques y installent des missiles nucléaires menaçant directement les USA situés à 150 km (pointe sud de la Floride) en réaction au déploiement de missiles américains en Italie et en Turquie pouvant atteindre l'URSS. **Le monde évite de justesse une guerre mondiale, car des négociations entre les présidents russe et américain parviennent *in extremis* à désamorcer la situation.**

1. Plus grande île des Caraïbes peuplée de 11 millions d'habitants, capitale : La Havane.

Le *credo* de Castro est la lutte contre le capitalisme[3]. Il nationalise[4] donc les biens privés, religieux et étrangers, principalement américains. Très dépendant de l'URSS au niveau économique, lors de la chute du communisme à la fin des années 1980, Cuba plonge dans la crise forçant Castro à s'ouvrir timidement au capitalisme. Au niveau politique, Castro **dirige un État**[5] **qui s'impose par la brutalité**, réprimant toute opposition politique et liberté de presse, et amenant de nombreux Cubains, dont sa propre fille, à quitter le pays.

En 2016, huit ans après son départ de la vie publique, cette fuite se poursuit d'ailleurs[6]. Néanmoins, il avait un charisme certain et défendit des idées utopiques qui firent de lui une idole… pour ceux qui était de son parti ou qui n'ont pas vécu sous sa dictature. **Ceux qui, au contraire, ont vécu ou connu la souffrance ambiante du pays, pensent différemment.**

En juillet 2015, le président Obama a décidé de reprendre les relations entre les États-Unis et Cuba alors qu'elles étaient interrompues depuis 1961. Le futur président américain Donald Trump a, quant à lui, annoncé qu'il ferait tout son possible pour « faire de Cuba un pays libre », alors qu'il est dirigé depuis 2008 par le frère de Fidel, Raul, qui était auparavant ministre des Forces armées pendant quarante-neuf ans.

Des réfugiés cubains entassés sur un radeau tentent de rejoindre les côtes américaines en 1994. © Doug Collier/AFP

Reste à savoir si la disparition de ce dictateur célèbre va libérer les Cubains de sa dictature…

3. Système économique donnant aux différents acteurs économiques une grande liberté pour prospérer. Castro a pourtant joui d'une jeunesse dorée, son père étant le riche propriétaire d'une plantation de sucre.
4. C'est-à-dire confisque des biens appartenant à des personnes pour en faire des biens de l'État.
*5. Un des pires pays selon l'association Reporters sans frontières (in **http://www.bbc.com/news/world-latin-america-19583447**)*
*6. Pour les dix premiers mois de 2016, 46 000 cubains ont quitté leur pays pour les États-Unis (**http://www.pewresearch.org/fact-tank/2016/08/05/cuban-immigration-to-u-s-surges-as-relations-warm**).*

© Anouchka

***Pia et Arthus**, 12 et 13 ans, vivent à Cuba depuis trois ans. Ils nous racontent comment ils ont vécu ces moments particuliers à La Havane.*

La Havane, 26 novembre 2016

La Havane, vendredi soir vers minuit. Maman est au restaurant avec des amis, l'ambiance est électrique comme souvent à La Havane, un pianiste et une chanteuse cubaine donnent le rythme. La nouvelle tombe et maman aperçoit les gens chuchoter. Le brouhaha diminue, Fidel serait mort ! Tout le monde sort son portable pour regarder les messages qui arrivent, d'un ami, de la famille, des collègues…

Maman rentre à la maison, allume la télévision, car l'accès à Internet reste compliqué à Cuba. L'information est bien réelle, Fidel est mort dans sa quatre-vingt-dixième année ! À peine croyable…

Le lendemain, nous apprenons la nouvelle : Fidel, ce « grand » personnage de la Révolution cubaine, dont nous entendons parler tous les jours à Cuba depuis que nous nous sommes installés sur cette île est mort. Que d'événements depuis trois ans !

Nous avons donc décidé de partir à la rencontre des Cubains et de leurs réactions.

Il est 14h. Fidel Castro est mort hier, nous nous dirigeons vers cette immense place de la Révolution, où les visages de Cienfuegos et du Che trônent. Des journalistes du monde entier sont là, avec leur caméra. Nous entendons parler de cet événement dans toutes les langues. De nombreuses personnes préparent la place. Un discours aura lieu mardi soir. Il devrait y avoir un immense rassemblement. La dernière fois que nous y étions allés, c'était pour la venue du pape François, l'année dernière ! Le président de Cuba, Raul Castro, un des frères de Fidel prendra la parole. Nous y serons, pour connaître ce qu'est un rassemblement cubain !

Pour le moment, nous immortalisons la scène en prenant quelques *selfies* en présence de centaines de touristes curieux.

Ensuite, direction La Vieille Havane, près du palais présidentiel. Nous comptions visiter une exposition, mais tous les musées, ballets, concerts, projections, expositions, événements publics ont dû être annulés en hommage à Fidel. Un deuil national de neuf jours a été décrété du 26 novembre au 4 décembre prochain.

Les rues sont remplies de touristes, mais la musique habituelle cubaine n'est pas au rendez-vous ! La musique restera muette pendant ce deuil.

Un artiste inconnu, au coin d'une rue, a décidé de peindre sur un bout de mur blanc, un portrait *del Commandante* (Fidel Castro) ! Il a le cœur triste, le peuple vient de perdre le père de la Révolution cubaine, *leader* depuis cinquante-neuf ans. D'autres paraissent moins touchés par cette perte… mais pas un mot à ce sujet-là.

Notre cher prêtre vient de nous parler, ainsi qu'aux paroissiens cubains, de miséricorde, de garder l'espérance pendant ce temps de l'Avent. De pardonner, de croire en leur futur et d'avancer vers la lumière.

Hasta siempre Cuba ! ★

Sophie Roubertie

Avant restauration

Carte d'identité de l'œuvre

Date : peint vers 1513-1516
Taille : 69 x 57 cm
Technique : Huile sur bois
Lieu d'exposition :
Musée du Louvre (Paris)
Renaissance italienne

Saint Jean-Baptiste

Léonard de Vinci (1452-1519)

Le tableau vient de faire l'objet d'une restauration de dix mois. Une aventure, quand on connaît la fragilité des œuvres anciennes ! Environ la moitié des dix-sept couches de glacis identifiées ont été retirées et ont permis de redonner des couleurs et de la lumière au *Jean-Baptiste* de Vinci.

Le corps du personnage se détache, en pleine lumière, et semble surgir d'un fond très sombre, en clair-obscur.

Saint Jean-Baptiste est représenté très jeune. Il est placé de trois-quarts, la tête tournée vers nous. Le modelé du visage est d'une grande finesse, avec un caractère androgyne*.

Le saint, venant en précurseur annoncer la venue du Christ, nous regarde.

Son sourire est profond et doux. L'index de la main droite est tendu vers le ciel, en une pose suffisamment inhabituelle pour nous surprendre, attirant notre attention sur ce qui, invisible, est au-dessus de nous et nous dépasse.

Sophie Roubertie

Sa chevelure bouclée, tombant abondamment sur les épaules, est d'une couleur tirant vers le roux.

On distingue à peine la fine croix qu'il tient contre lui avec la main gauche. Admirez sa main droite : avec les visages, c'est certainement ce qu'il y a de plus difficile à réaliser en peinture.

Il est seulement vêtu d'une fourrure. Les experts l'ont identifié comme étant du lynx, mais il faut avouer qu'avec une reproduction en miniature il est difficile de s'en rendre compte par soi-même ! La peau de bête est un attribut avec lequel saint Jean-Baptiste est souvent représenté. Le vêtement dégage le haut du corps, ce qui permet à l'artiste de mettre en valeur le velouté de la peau.

Les contours sont adoucis, comme vaporeux (il n'y a pas de lignes très nettes de séparation des espaces). Vinci utilise la subtile technique du « *sfumato* » pour obtenir cet effet : il s'agit d'une superposition de nombreuses couches de glacis à peine colorées qui viennent estomper la couche de peinture initiale.

La palette utilisée par le peintre est très restreinte : ce sont les jaunes et les bruns qui dominent.

*androgyne : une apparence est dite androgyne lorsqu'il est difficile de dire s'il s'agit d'un homme ou d'une femme.

Bénédicte de Saint Germain

LE COIN DES CURIEUX

Au temps des Mérovingiens

Le roi Dagobert, héros de la célèbre chanson française, a vraiment existé. Mais il ne fut pas bête au point de « *mettre sa culotte à l'envers* » ! Au contraire, ce descendant de Clovis dirigeait un royaume bien administré, conseillé par l'évêque Éloi. La période mérovingienne – qui court depuis le milieu du Ve siècle jusqu'à la prise de pouvoir de Pépin en 751 – fut en effet florissante pour sa plus grande part. Nous le savons grâce aux récentes fouilles de sauvetage (celles qui sont faites sur les futurs chantiers de travaux publics). Elles ont permis de découvrir des tombes renfermant des objets : armes, bijoux, monnaies, *etc*.

Au musée de Cluny se tient une exposition qui, à partir d'objets d'art exceptionnels, dévoile la grandeur de ce peuple de Francs convertis au christianisme et l'habileté de ses artistes. On y perçoit la manière dont ils exercèrent le pouvoir, on y découvre leur foi, leur attachement aux saints et la diversité de leurs écritures.

Les temps mérovingiens, jusqu'au 13 février 2017. **www.musee-moyenage.fr**. Gratuit pour les moins de 26 ans.

Père Augustin-Marie

Une histoire de mouton

En quittant la bergerie, les pattes encore engourdies et les yeux pleins de sommeil, j'étais de très mauvaise humeur. J'en voulais à tous mes compagnons moutons, qui ne cessaient de me bousculer…

Bêêêh ! Que se passe-t-il ? Pourquoi cette agitation, en pleine nuit ?

– Bêêêh ! C'est le berger qui nous fait sortir. Nous suivons sa voix.

– Bêêêh ! Ce n'est pas une réponse ! Je me doute bien que, futé comme tu es, ce n'est pas toi qui as ouvert la porte du bercail ! La question est de savoir pourquoi monsieur nous sort ainsi avant le jour, bougre d'imbécile !

– Bêêêh ! Peut-être pour contempler le lever du soleil…

– Bêêêh ! Triple idiot ! Le lever du soleil, ça n'intéresse que les humains ; et le coucher du soleil, c'est fait pour les amoureux, pas pour les moutons. Non, il y a une vraie raison à ce départ nocturne. Et je vois que je perds mon temps avec toi. J'oubliais que tu t'es qualifié sans effort au championnat du monde des abrutis. Allez, pousse-toi !

© Santons Gonzague

Le mouton, visiblement perturbé dans son rythme biologique, s'extrait du troupeau et cherche à gagner la tête où se trouve le berger. Mais le chien l'aperçoit…

– Wouf ! Qui va là ? Retourne avec les tiens et ne t'avise pas de les quitter. Pas de mouton qui dépasse !

– Bêêêh ! Ah non, sale clébard ! Laisse-moi passer, j'ai à parler à ton maître. Retourne à l'arrière du troupeau où personne ne peut voir ta queue ridicule.

– Wouf ! Incorrigible mouton. Tu ne seras jamais meilleur que dans mon écuelle. Un bon mouton, c'est un ragoût !

Le mouton, esquivant l'obstacle, atteint le berger.

– Bêêêh ! Dis-moi, bon berger, pourquoi ce lever nocturne ? Change-t-on de pacage aujourd'hui ? La verte colline derrière le bercail n'est-elle plus suffisante pour tout le troupeau ? On s'épuise à marcher si loin et l'herbe est rarement plus verte ailleurs…

– Gentil mouton, pour une fois, ce n'est pas le soin du troupeau qui commande mon réveil, mais un appel mystérieux qui concerne les hommes.

– Bêêêh ! Un réveil mystique ?

– Oui, gentil mouton, une rumeur extraordinaire s'est répandue dans toute la Judée : une vierge doit enfanter !

– Bêêêh ! Une vierge qui enfante… alors ça, elle est bien bonne. Ça dépasse la nature ! Mais encore…

– Et le fils de cette vierge doit sauver l'humanité.

– Bêêêh ! Encore plus incroyable. C'est comme si le mouton sauvait son berger. Très étrange, non ?

– Oui, c'est un grand mystère qui s'accomplit aujourd'hui. Et c'est justement ce qui nous attire, moi et mes compagnons bergers. Certains ont même entendu des anges leur parler. Dieu nous donne un signe en cet enfant. Nous nous pressons de le rejoindre pour recueillir le salut qu'il apporte. Alors, cesse de gémir, gentil mouton, et marche en tête jusqu'au lieu où l'enfant nous attend.

Bainxotte

Mermoz disparaît en plein ciel

La mort d'un des plus grands héros de l'aviation française…

Né en 1901, passionné très jeune par l'aviation, Jean Mermoz s'engage à 20 ans dans l'armée de l'Air. Il obtient son brevet de pilote un an plus tard et est envoyé en opération en Syrie, alors sous mandat français, où des rébellions meurtrières éclatent bientôt. Mermoz s'illustre alors, au cours de nombreuses missions, et son courage lui vaut plusieurs citations.

Après sa démobilisation en 1924, il est recruté comme pilote par la célèbre société Latécoère, qui lance à travers le monde de grandes liaisons aériennes, toutes pleines d'aventures… Mermoz vole ainsi sur la ligne Toulouse-Barcelone-Alicante, puis Casablanca-Dakar. En 1926, son avion doit se poser en plein désert. Fait prisonnier par des tribus rebelles, il est finalement libéré contre rançon. Il réussit en 1927 le premier vol Toulouse-Saint-Louis du Sénégal, sans escale.

Cette année-là est créée la Société générale aéropostale. Mermoz se voit chargé des lignes d'Amérique du Sud. Il vole ainsi chaque nuit, pour acheminer le courrier, sur d'immenses distances, traversant la redoutable cordillère des Andes. C'est au cours d'une de ces traversées qu'il doit poser en catastrophe son avion en pleine montagne. Il parvient finalement à redécoller en s'élançant en plein vide à partir d'un précipice ! En 1930, il réussit une grande première : la liaison postale France-Amérique du Sud en une vingtaine d'heures de vol.

Devenu chef des pilotes de la jeune compagnie aérienne *Air France*, Mermoz continue à développer les grandes traversées vers l'Amérique. C'est au cours d'une de ces liaisons, à bord de son légendaire avion Croix du Sud, qu'il trouve la mort, disparaissant en pleine mer, au large de l'Afrique. Une panne de moteur serait à l'origine de cet accident qui reste en grande partie mystérieux.

Alliant des qualités de pilote hors norme et une grande richesse humaine, Mermoz était devenu une grande figure pour la jeunesse de son époque. Il était l'image même de l'aventurier des temps modernes. ●

Marie Foliot

Ne quittez pas !

Ah, vous voilà vous ! Vous tombez bien ! Il faut que je vous parle. Pas d'inquiétude, on ne parlera pas de politique ! Je pense que je vais faire une trêve avec ce monde-là…

Parce que moi (oui, vraiment je n'en parle que trois petites secondes), simple citoyenne comme il se doit, je pensais que les politiciens cherchaient avant tout à travailler pour le bien de tous, le bien commun… et que, tant qu'à faire, pour être élus, ils chercheraient à prouver qu'ils avaient du respect pour l'être humain en général… même si cet être est son adversaire politique ! Eh bien, preuve fut faite la semaine dernière que non ! Au contraire, tous les coups sont permis même celui de traiter son adversaire de tous les noms, de l'accuser de tous les maux sans oublier de nous faire la morale, à nous Français moyens, sur la solidarité, la tolérance, *etc*. Drôle de manière de nous montrer l'exemple ! Enfin, comme promis, je n'en parlerai pas…

Je voulais plutôt discuter avec vous de cet endroit extraordinaire qu'est la salle d'attente (vous voyez là qu'on a bien changé de sujet). Passer par la salle d'attente est toujours une expérience folle où, en moins de dix minutes, on peut tout savoir sur la vie de nos partenaires de galère sans leur poser la moindre question. Télépathie ? Que nenni : le téléphone ! Quel outil formidable ! Avec lui, même si vous ne vous intéressez pas à votre voisin, vous allez vite connaître toute sa vie et si vous voulez lire votre magazine *people* en paix, eh bien… c'est impossible !

Grâce au téléphone, vous allez vous intéresser à votre voisin, à toute sa vie en fait !

Tout commence avec la sonnerie : d'entrée de jeu, vous comprenez très vite si vous avez affaire à une personne conventionnelle genre sonnerie rétro ou à quelqu'un de fantaisiste grâce à une sonnerie de grenouille ou sur le thème de *Star Wars* ! Puis, la personne répond au téléphone, et c'est parti pour une conversation privée qui devient tout sauf… privée !

Enfin si, elle est privée de discrétion et parfois de pudeur. La dernière fois, j'ai ainsi fait la connaissance d'Émilie, agent immobilier, dont le dossier pour la maison de M. X, qui traîne sur son bureau (*dixit* le coup de fil d'avant avec sa collègue de travail), n'avance pas, mais elle a promis à M. X, de s'en occuper dès qu'elle aurait raccroché !

Après il y eu Martin qui négociait sec son cadeau d'anniversaire avec sa petite maman : un jeu vidéo ! D'ailleurs, j'étais bien chagrinée de ne pas lui souhaiter un joyeux anniversaire, mais, quand je suis partie, il n'avait toujours pas terminé ses pourparlers !

Voilà tout ce que l'on peut apprendre dans le calme d'une salle d'attente… Dommage qu'il n'y ait pas eu un politicien, j'aurai au moins appris plein de nouveaux noms d'oiseaux !

Pour me joindre
pointdevue@actuailes.fr

Valérie d'Aubigny

LA TRILOGIE PATIRA
DE RAOUL DE NAVERY

Patira, Le trésor de l'abbaye, Jean Canada.
Trilogie de Raoul de Navery. Elor, 2016 (réimpression).
Chaque tome : 15 euros, environ 250 pages.
À partir de 13 ans et adultes.

Patira est malingre mais il est courageux ! Les mauvais traitements de son patron, un cruel forgeron, ne l'empêchent pas de conserver fraîcheur et élan. Cela lui assure les grâces des meilleures âmes de son village. Or, les tours du château des seigneurs de Coëtquen abritent un terrible secret.

Sans le chercher, Patira joue un rôle capital, au cœur d'un complot effrayant. Il ne pourra pas sauver de la mort la jeune châtelaine, considérée comme une sainte mais haïe de ses beaux-frères, que la jalousie rend fous. Il s'emploiera néanmoins à préserver le trésor de la malheureuse : le petit garçon auquel elle a donné la vie dans son cachot. Il sera en sécurité chez des moines, en dépit des ravages de la Révolution où chacun, suivant la part de son âme qui le guide vers le Bien ou vers l'Enfer, accomplit des actes de bravoure ou de cruauté aveugle.

De l'autre côté de l'océan, au Canada, lui aussi en proie à la guerre, Patira devient un homme. Comment poursuivra-t-il son service auprès du marquis de Coëtquen et de son fils, l'Enfant bleu ? Reviendront-ils un jour se recueillir en paix sur la tombe bretonne de la douce Blanche ?

Merveilleuse trilogie écrite par une jeune veuve sous un pseudonyme masculin en 1860, Patira porte haut les caractéristiques du roman épique ancré dans les atrocités de la Révolution en terre bretonne.

Très évocateur, le style riche est au service d'intrigues entrecroisées.

Lecteurs dès 13 ans et adultes seront emportés très loin s'ils dépassent l'aspect un peu suranné de ce roman.

À avoir dans sa bibliothèque.

Retrouvez ce livre et une large sélection pour la jeunesse sur le site ***www.123loisirs.com****.*

***Actuailes* : www.actuailes.fr**
Directrice de la rédaction : Gaëlle Iordanow – **Contact :** lejournal.actuailes@gmail.com
Communication et partenariat : Jean Le Blanc communication@actuailes.fr – **Réalisation :** Camille Cassan
Secrétariat de rédaction : Alix de Marcillac – **Site internet :** website-modern.fr – dons@actuailes.fr

Catherine Bertrand

« Le cinéma, c'est un œil ouvert sur le monde », Joseph Bedier.

Mr. Smith au Sénat

Une comédie politique grave, dont les ressorts sont, hélas, toujours d'actualité !
À partir de 12 ans.

En ces périodes électorales intenses, ce film de 1939 de l'américain Frank Capra nous rappelle que la politique peut ressembler à un jeu de dupes, un jeu perdu d'avance.

À la fin des années 1930, le gouverneur d'un des États unis d'Amérique doit nommer d'urgence un député en intérim en attendant l'organisation d'une élection. Subissant d'un côté les pressions de Jim Taylor, un homme d'affaires véreux, et de comités électoraux de l'autre, chaque camp proposant son candidat, il décide de nommer un parfait inconnu : Jefferson Smith, chef scout idéaliste et sans expérience.

Taylor se fait fort de manipuler à sa guise Smith. Mais ce dernier est foncièrement honnête et le film prend alors la tournure d'un combat entre David et Goliath !

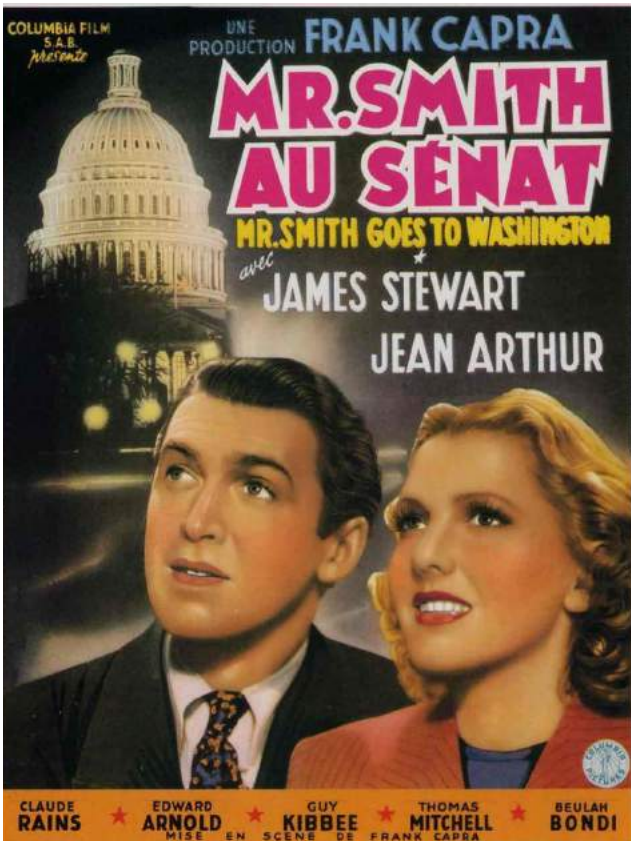

James Stewart* (1908-1997), acteur emblématique du cinéma américain, prête à merveille son allure dégingandée, son phrasé hésitant à ce héros pur et innocent. Il fait face, malgré ses gaffes, à un milieu politique perverti. Aidé par sa secrétaire, il va apprendre, et le spectateur avec lui, comment fonctionnent ces institutions et essayer de déjouer tous les complots montés contre lui.

Le pragmatisme de l'élu justifiant ses compromis, le pouvoir de l'argent qui va de la corruption à l'intimidation, jusqu'à la fabrication de fausses preuves, les rapports troubles de la presse avec les hommes politiques… tout cela reste terriblement actuel et seuls le personnage bienveillant du président du Sénat et le *happy end* (*in extremis*) du film nous laissent notre part d'optimisme !

**Vertigo*, d'A. Hitchcock, *cf. Actuailes* n° 15.

« Le sport ne forge pas le caractère. Il le révèle. »

Les extra-terrestres du rugby

Les célèbres *All Blacks* viennent d'achever leur tournée d'automne dans l'hémisphère nord. Focus sur une petite île du Pacifique devenue la référence mondiale en matière de rugby.

Dès 5 ans, les enfants sont initiés à ce sport. Il y a un terrain de rugby dans chaque village et une équipe dans toutes les écoles du pays. Le rugby fait partie intégrante de la culture et de l'identité néo-zélandaises. Le rugby est le sport le plus populaire du pays et attire les meilleurs sportifs.

Un mélange détonant

La Nouvelle-Zélande est une ancienne colonie britannique peuplée d'Anglais, d'Écossais ou de Gallois. Une large part de sa population est par ailleurs issue du peuple indigène, les Maoris. Ainsi, dans le jeu, les qualités des premiers s'associent à la puissance et à « l'explosivité » des seconds.

Une priorité absolue, l'équipe nationale

Sans contrat avec la fédération de rugby, un joueur ne peut être sélectionné dans l'équipe nationale. Quand ils ne jouent pas avec les *All Blacks*, les *rugbymen* s'entraînent avec leur équipe locale.

Attention, si un joueur veut jouer à l'étranger, il devra renoncer au célèbre maillot noir !

Un mental d'acier

Champions du monde à trois reprises, les Néo-Zélandais inspirent la crainte chez leurs adversaires. Maillot noir, *haka*, vitesse et précision dans le jeu, tout cela contribue à impressionner l'équipe adverse.

Pourquoi un maillot noir avec une fougère argentée ?

Le choix de cette couleur est lié à la culture maorie. Le noir y symbolise la vie et la fougère représente l'énergie. Deux qualités qui leur collent à la peau !

Que signifie le *haka* ?

Il s'agit d'une danse rituelle exécutée par les Maoris à l'occasion des fêtes ou d'un départ au combat. Cette danse se pratique également aux îles Tonga ou aux îles Fidji (autres îles du Pacifique).

AVEZ-VOUS BIEN LU ACTUAILES N° 59 ?

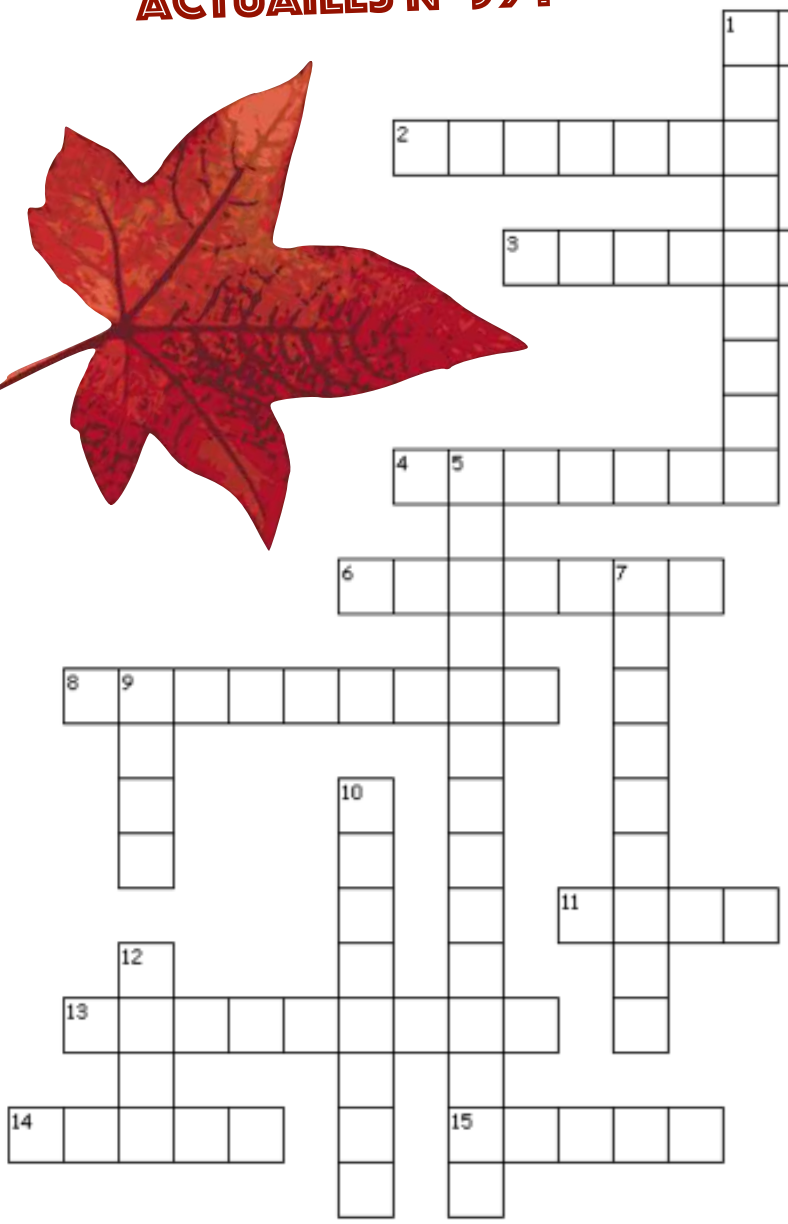

HORIZONTAL

1. Il est du « midi » et célèbre ses 350 ans.
2. Peintre du XIXe siècle ayant réalisé *La cueillette des fruits*.
3. Chaque habitant en produit 5,5 tonnes par an.
4. Dans les lieux publics français, elles sont autorisées au pied du sapin mais interdites à coté de la croix.
6. Prénom de madame Clinton.
8. Ville marocaine ayant accueilli la COP 22.
11. Prénom de monsieur Clinton.
13. Nombre d'États formant les États-Unis.
14. Terme désignant les moyens de communication.
15. Surnom du bureau du président des États-Unis.

VERTICAL

1. Consentement qui évite de faire apparaître les objections et les abstentions.
5. Retour d'une activité économique qui avait été délocalisée.
7. Cardinal mais aussi Premier ministre de Louis XIII.
9. Général chrétien président du Liban.
10. Vote afin de sélectionner un candidat au sein d'un parti politique.
12. Unité de longueur utilisée par les Anglo-Saxons, représente environ 30 cm.

RÉSULTATS DU NUMÉRO 59

1. Vaccin	8. Luxembourg	15. Antigène
2. Candidat	9. Samsung	16. Pesquet
3. Nasa	10. Trump	17. Toxicomane
4. Emmaüs	11. Proxy	18. Coma
5. Mérovingiens	12. Vache	19. Us-66
6. Smartphone	13. Sumo	20. Poitiers
7. Merkel	14. Marathon	21. Pape